

**RELATÓRIO DE GESTÃO E CONTAS  
EXERCÍCIO FISCAL 2021**





## Índice

### **1. Introdução**

### **2. Corpos Gerentes**

#### 2.1 Mesa da Assembleia

#### 2.2 Mesa Administrativa

#### 2.3 Conselho Fiscal

### **3. Apresentação**

#### 3.1 Valores e princípios

#### 3.2 VALORES E PRINCÍPIOS ORIENTADORES

#### 3.3 Enquadramento predial

### **4. Gestão e Contas**

#### 4.1 Introdução

### **5. Evolução Previsível da Atividade**

### **6. Breve Análise da Situação Económico-Financeira da Instituição.**

#### 6.1 Recursos Humanos

#### 6.2 Manutenção, Obras e Equipamento

#### 6.3 A nível Social

#### 6.4 Contas e Património

##### 6.4.1 Comparação dos Balanços por rúbrica

##### 6.4.2 Ativo

##### 6.4.3 Fundos Patrimoniais e Passivo

##### 6.4.4 Comparação das Demonstrações de Resultados por Rúbricas

### **7.0 Dívidas à Administração Fiscal e ao Centro Regional de Segurança Social**



## 8.0 Agradecimentos

### 1. Introdução

Para cumprimento do estabelecido no Compromisso, a Mesa Administrativa da Santa Casa da Misericórdia de Lagoa vem submeter à apreciação e deliberação da Assembleia Geral de Irmãos o Relatório de Gestão e Contas relativo ao exercício de 2021

O Relatório agora apresentado nos termos e finalidades legais e estatutárias, foi elaborado ao nível das metodologias e dos critérios seguidos no Plano aprovado e adotado no ano anterior, refletindo a solidificação da estratégia de desenvolvimento para esta Instituição e mantendo a procura de apostas com os mesmos objetivos de solidariedade, com respostas que procuram ir de encontro às necessidades atuais do ser humano.

A apresentação do relatório e contas relativo ao ano de 2021, ocorre num quadro de fragilidades económicas, e de exclusão social. Motivada e agravada, com especial atenção, devido à Pandemia por COVID 19. Destaca-se ainda a continuidade na diminuição da taxa de natalidade e a aceleração do processo de envelhecimento da população portuguesa, situação que se reflete no Concelho de Lagoa.

É imprescindível assegurar a continuidade na dinamização das respostas sociais desenvolvidas e refletir, em conjunto, em novas respostas de forma a fazer face às problemáticas atuais, embora com a necessária preocupação em assegurar a sustentabilidade financeira desta Misericórdia.

Continuar-se-á a privilegiar a criação de parcerias, acordos e protocolos, com os diversos agentes da economia social, nomeadamente com o Município de Lagoa, fundamental na definição de valências que estejam verdadeiramente ao serviço de todos,

No sentido de cimentar um verdadeiro trabalho em rede continuaremos a estreitar relações com a União das Misericórdias Portuguesas, Associações e Instituições Particulares de Solidariedade Social.

Apesar do desfecho, o ano de 2021, foi um momento de continuação na aposta em tornar realidade a instalação no edifício do antigo Hospital da Misericórdia de Valências Sociais.

Continuamos em 2021 a ter um olhar atento em relação à preservação do nosso património, quer mobiliário como em relação ao acervo documental existente, promovendo ações de manutenção, quer na Igreja ou em parceria no antigo Hospital da Misericórdia.



Muitas são as “pedras no caminho”, inerentes à situação económica e de desenvolvimento regional de Portugal, contexto agravado desde há mais de um ano com a permanência da pandemia.

A prevalência até aos dias de hoje deste contexto sanitário à escala mundial, agravou e destapou carências sociais, situação que nos chama a preparar a instituição para que num futuro próximo possamos acorrer de modo eficaz e sustentável a imensas situações de falta de coesão económica e social da nossa comunidade.

Infelizmente a não elegibilidade da Santa Casa da Misericórdia no âmbito Programa de Alargamento da Rede Social – PARES 3.0, candidatura às valências de Serviço de Centro de Dia e de Serviço de Apoio Domiciliário, logrou as nossas expectativas, e atrasou cada vez mais o início da atividade desta casa em favor da comunidade onde se insere.

Não vamos desistir, e continuaremos a honrar com espírito de serviço, seguindo o exemplo de muitos que estruturaram esta casa com quase 500 anos de existência.

Neste sentido decidimos com a acessória da UNITATE - Associação de Desenvolvimento da Economia Social, preparar candidatura, a qual já foi submetida a ao PRR, Programa de Recuperação e Resiliência, que promove a Requalificação e Alargamento da Rede de Equipamentos e Respostas Sociais. Mais um passo nesta longa caminhada que a Mesa Administrativa em Funções tem vindo a percorrer.

Vivemos tempos de incerteza, e de grandes desafios na nossa sociedade, para os quais a Santa Casa de Misericórdia de Lagoa continuará intransigente na defesa dos seus valores de integridade responsabilidade e transparência, tendo por base princípios de gestão sustentável, que a tem caracterizado desde a sua eleição.

## 2. Corpos Gerentes

### 2.1 Mesa da Assembleia Geral



Presidente: Ana Isabel Carmo Sacramento

Vice-Presidente: Maria Manuela Varela Andrade

1ª secretária: Justina Teresa Sousa Lopes Correia Gusmão

2ª Secretária: Maria Albertina Franco Batista L. Pereira

Suplente Vogal: João Francisco Castelo Branco Ramos

Suplente Vogal: José Matos Oliveira Anastácio

Suplente Vogal: Maria Alfredo Andrade Bicho

## 2.2 Mesa Administrativa

Provedor: Paulo Jorge da Silva Francisco

Vice-Provedor: Manuel António Conceição Nunes

Secretário: Inácio Manuel Mimoso Martins Gravanita

Tesoureiro: Jorge Miguel Sintra da Encarnação

Vogal: Maria Eugénia Pereira Vieira

Suplente Vogal: António José Mimoso Martins Gravanita

Suplente Vogal: Ana Paula Gomes Vieira Martins Luz

Suplente Vogal: Dr. 9 Eurico Antunes Tomás

## 2.3 Conselho Fiscal



Presidente: João Vasco Rodrigues Reis
Vice-Presidente: Luís António Pimenta
Secretário: Vítor José Neves Martins
Suplente Vogal: Maria Encarnação Duarte
Suplente Vogal: Augusta Casimiro Viana C. Oliveira
Suplente Vogal: José António Bernardo Sacramento

### 3. Apresentação

#### 3.1 Valores e princípios

A Santa Casa da Misericórdia de Lagoa observou e procurou cumprir, na sua gestão operacional e estratégica, durante o exercício fiscal de 2020, um conjunto de valores e princípios, os quais pretende projetar no futuro como balizas fundamentais da sua ação.

##### MISSÃO

Promover a cidadania e a qualidade de vida de pessoas com deficiência e/ou incapacidade, apoiando o desenvolvimento de uma sociedade mais justa e equitativa.

##### VISÃO

Ser uma instituição de referência na promoção de serviços especializados e de qualidade, rumo a uma sociedade de todos e para todos.

#### 3.2 VALORES E PRINCÍPIOS ORIENTADORES





- ❖ **COOPERAÇÃO** - Atitude de permanente entreajuda, clara, responsável e transparente, visando o cumprimento dos desígnios institucionais, contribuindo para a satisfação do cliente.
- ❖ **ÉTICA** - Respeito pelos princípios, valores e modos de atuação que visam orientar a conduta profissional e pessoal, garantindo a integridade, sigilo, respeito e cooperação entre todos os agentes.
- ❖ **COMPETÊNCIA** - Conjunto de conhecimentos e saberes, pessoais e técnicos, que visam assegurar a prestação de serviços com profissionalismo, responsabilidade e eficiência.
- ❖ **INCLUSÃO** - Comportamentos e atitudes, pessoais e institucionais que visam o reconhecimento e respeito pela diferença e a criação de um ambiente propício à equidade e igualdade de oportunidades em todos os contextos, com especial enfoque na interação com a comunidade.
- ❖ **INOVAÇÃO** - Procura ativa de novos modos de atuação que facilitem uma maior e melhor satisfação de necessidades institucionais e/ou individuais identificadas.
- ❖ **RESPONSABILIDADE** - Capacidade de assumir e responder pelas próprias ações e efeitos gerados, no compromisso e empenho continuados por um serviço de excelência.
- ❖ **TRANSPARÊNCIA** - Independência, assertividade, partilha, coerência e objetividade na comunicação e na ação entre os diferentes agentes.

### 3.3 Enquadramento predial

Para além do Património Imóvel já enunciado, como o antigo Hospital da Misericórdia situado na entrada poente da cidade de Lagoa, e a Igreja da Misericórdia perto do Mercado Municipal da mesma cidade, a SCML é ainda proprietária de um prédio rústico, com a área 10.240m<sup>2</sup>, sítio da Ribeira Baixa, inscrito na matriz predial com o nº40, e partilha com a Paróquia de Ferragudo a propriedade de um prédio urbano na proporção de 50% com o artigo matricial nº 303.

**Figura nº 1– Igreja da Misericórdia**

Fonte: SCML

**Quadro nº 1 – Património Predial**

FREGUESIA	ARTIGO	PARTE	ANO INSCR MATRIZ	VALOR INICIAL	VALOR	CADERNETA PREDIAL
080602 - FERRAGUDO	<u>U-303-</u>	1/2	1952	77,59 €	8.287,48 €	<a href="#">Caderneta</a>
080608 - UNIÃO DAS FREGUESIAS DE LAGOA E CARVOEIRO	<u>U-452-</u>	1/1	1951	436,35 €	55.401,50 €	<a href="#">Caderneta</a>
080608 - UNIÃO DAS FREGUESIAS DE LAGOA E CARVOEIRO	<u>U-1658-</u>	1/1	1980	16.161,05 €	249.590,00 €	<a href="#">Caderneta</a>
081310 - UNIÃO DAS FREGUESIAS DE ALGOZ E TUNES	<u>R-40-O-</u>	1/1	1988	2.571,55 €	2.571,55 €	<a href="#">Caderneta</a>

Fonte: Autoridade Tributária e Aduaneira



## Figura nº2 – Antigo Hospital da Misericórdia



Fonte: SCML

Referimos ainda e de acordo com o protocolo de cooperação, 09/ SAS/ 2020, entre a Santa Casa da Misericórdia e a Câmara Municipal de Lagoa, datado de 3 de julho de 2020, foi criada no antigo Hospital de Misericórdia uma zona de apoio à pandemia de covid-19.

Neste contexto o edifício sofreu melhorias, sendo intervencionado a nível de limpezas, pinturas e restauros pontuais, sendo o mesmo equipado de acordo com o objetivo a que se destina, estando até a data, ativo como zona de retaguarda, no âmbito do acordo com a Autarquia.

Posteriormente no ano transato, o Município de Lagoa dotou o espaço de novas infraestruturas de modo a dar resposta à testagem e vacinação no âmbito do contexto pandémico que ainda nos encontramos.

## 4. Gestão e Contas

### 4.1 Introdução

Na evolução dos resultados da Instituição, já apresentados seguindo os normativos do Sistema de Normalização Contabilística para Entidades Sem Fins Lucrativos, importa salientar que os mesmos têm vindo a ser negativos, mas controlados, e obviamente resultantes da inexistência de atividade que possa gerar rendimentos.



É nesse sentido que esta Mesa Administrativa está a desenvolver os maiores esforços para junto das entidades competentes garantir os necessários apoios para iniciar as valências de centro de dia e Apoio Domiciliário como âncoras para mais e melhores respostas sociais à comunidade lagoense.

Considera-se que os resultados obtidos não põem em causa a missão e os objetivos que a Instituição estatutariamente está comprometida, antes pelo contrário consubstanciam o início de uma nova etapa, para capacitar a Instituição de estruturas que possam responder à comunidade do Concelho de Lagoa.

## **5. Evolução Previsível da Atividade**

Para o próximo ano espera-se iniciar as obras relativas aos projetos em curso.

## **6. Breve Análise da Situação Económica Financeira da Instituição.**

### **6.1 Recursos Humanos**

A Irmandade não tem recursos humanos contratados, apenas existindo voluntários que se dedicam à representação, planeamento, organização da Instituição e cumprimento das obrigações financeiras existentes.

### **6.2 Manutenção, Obras e Equipamento**

Além das normais intervenções de conservação e manutenção, que totalizaram o montante de 7.501,20€, foram no decurso deste ano investido 18.745,20€ em projetos de especialidade necessários para as candidaturas aos apoios para a construção do Centro de Dia e Apoio Domiciliário.

### **6.3 A Nível Social**

Em termos sociais a Instituição, continuou a acompanhar as situações que necessitariam de nossa intervenção, bem como junto dos familiares, trabalhando para a melhor resolução desses assuntos.



## Quadro nº 2 – Balanço a 31 de dezembro

Balanço em 31 de Dezembro de 2021

Unidade Monetária

Euro

Rubricas	Notas	2021	2020
<b>ATIVO</b>			
<b>Ativo não corrente</b>			
Activos fixos tangíveis		28.659,17 €	31.393,57 €
Bens do Património Histórico e Cultural		0,00 €	0,00 €
Propriedades de investimento		4.404,38 €	4.404,38 €
Activos intangíveis		18.745,20 €	0,00 €
Investimentos financeiros		1.000,00 €	1.000,00 €
Fundadores/beneméritos/patrocinadores/doadores/associados/membros		0,00 €	0,00 €
		<b>52.808,75 €</b>	<b>36.797,95 €</b>
<b>Ativo corrente</b>			
Inventários		0,00 €	0,00 €
Clientes		0,00 €	0,00 €
Adiantamentos a fornecedores		0,00 €	0,00 €
Estado e outros entes públicos		0,00 €	0,00 €
Fundadores/beneméritos/patrocinadores/doadores/associados/membros		696,00 €	444,00 €
Outras contas a receber		0,00 €	0,00 €
Diferimentos		339,50 €	956,80 €
Outros activos financeiros		0,00 €	0,00 €
Caixa e depósitos bancários		724.721,15 €	758.513,93 €
		<b>725.756,65 €</b>	<b>759.914,73 €</b>
<b>Total do Ativo</b>		<b>831.374,15 €</b>	<b>833.510,63 €</b>
<b>FUNDOS PATRIMONIAIS E PASSIVO</b>			
<b>Fundos Patrimoniais</b>			
Fundos		101.365,84 €	101.365,84 €
Excedentes Técnicos		0,00 €	0,00 €
Reservas		0,00 €	0,00 €
Resultados transitados		687.423,46 €	725.160,70 €
Excedentes de Revalorização		0,00 €	0,00 €
Outras variações nos fundos patrimoniais		4.404,38 €	4.404,38 €
Resultado líquido do período		-14.948,85 €	-37.737,32 €
<b>Total dos Fundos Patrimoniais</b>		<b>778.244,83 €</b>	<b>793.193,68 €</b>
<b>Passivo</b>			
<b>Passivo corrente</b>			
Fornecedores		300,00 €	3.063,33 €
Estado e outros entes públicos		20,57 €	455,67 €
Fundadores/beneméritos/patrocinadores/doadores/associados/membros		0,00 €	0,00 €
Financiamentos obtidos		0,00 €	0,00 €
Diferimentos		0,00 €	0,00 €
Outras contas a pagar		0,00 €	0,00 €
Outros passivos financeiros		0,00 €	0,00 €
<b>Total do Passivo</b>		<b>320,57 €</b>	<b>3.519,00 €</b>
<b>Total dos Fundos Patrimoniais e Passivo</b>		<b>778.565,40 €</b>	<b>796.712,68 €</b>





## Quadro nº 3 – Demonstração de Resultados

Demonstração de Resultados por Natureza ( SNC-ESNL)	Rubricas	Notas	Unidade Monetária	
			2021	2020
	Vendas e serviços prestados		0,00 €	0,00 €
	Subsídios, doações e legados à exploração		0,00 €	2.600,00 €
	Trabalhos para a própria entidade		0,00 €	0,00 €
	Custo das mercadorias vendidas e das matérias consumidas		0,00 €	0,00 €
	Fornecimentos e serviços externos		18.903,14 €	26.523,00 €
	Gastos com o pessoal		0,00 €	0,00 €
	Imparidade de inventários (perdas/reversões)		0,00 €	0,00 €
	Imparidade de dívidas a receber (perdas/reversões)		0,00 €	0,00 €
	Provisões (aumentos/reduções)		0,00 €	0,00 €
	Provisões específicas (aumentos/reduções)		0,00 €	0,00 €
	Outras imparidades (perdas/reversões)		0,00 €	0,00 €
	Aumentos/reduções de justo valor		0,00 €	0,00 €
	Outros rendimentos e ganhos		6.955,48 €	2.254,90 €
	Outros gastos e perdas		266,79 €	13.334,81 €
	<b>Resultado antes de depreciações, gastos de financiamento e impostos</b>		<b>-12.214,45 €</b>	<b>-35.002,91 €</b>
	Gastos/reversões de depreciação e de amortização		2.734,40 €	2.734,41 €
	<b>Resultado operacional (antes de gastos de financiamento e impostos)</b>		<b>-14.948,85 €</b>	<b>-37.737,32 €</b>
	Juros e rendimentos similares obtidos		0,00 €	0,00 €
	Juros e gastos similares suportados		0,00 €	0,00 €
	<b>Resultado antes de impostos</b>		<b>-14.948,85 €</b>	<b>-37.737,32 €</b>
	Imposto sobre o rendimento do período		0,00 €	0,00 €
	<b>Resultado líquido do período</b>		<b>-14.948,85 €</b>	<b>-37.737,32 €</b>



## 6.4 Contas e Património

### 6.4.1 Comparação dos Balanços por rúbrica

#### 6.4.2 Activo

Na análise comparativa dos balanços verifica-se um decréscimo no total do Activo em 2,28%, no montante de -18.147,28€, justificando em larga medida com a diminuição dos fundos de caixa e de depósitos à ordem, que resultam dos necessários gastos para as candidaturas e obras que se querem concretizar.

#### 6.4.3 Fundos Patrimoniais e Passivo

O Resultado Líquido, foi negativo em 14.948,85€.

Importa referir que a Instituição baixou o seu passivo de 3.519€ para 320,57€, não tendo qualquer expressão no presente momento.

#### 6.4.4 Comparação das Demonstrações de Resultados por Rúbricas

Os Resultados Operacionais da atividade, foram negativos mas melhoraram relativamente ao ano anterior, passando de -37.737,32€ para -14.948,85€.

Esta melhoria resulta da diminuição dos gastos diretos em fornecimentos e serviços externos e da inexistência da atribuição de donativos, ao invés de 2020 em que essa rubrica totalizou o montante de 12.288,80€.

## 7.0 Dívidas à Administração Fiscal e ao Centro Regional de Segurança Social

A Instituição não tem em mora qualquer dívida à Administração Fiscal, nem ao Centro Regional de Segurança Social, nem a quaisquer outras entidades públicas.

## 8.0 Agradecimentos

A Mesa Administrativa aproveita a oportunidade para agradecer a colaboração prestada por todos os voluntários, à Irmandade da Santa Casa de Lagoa, ao Centro Regional de Segurança Social do Algarve, Fornecedores, Instituições Bancárias, Município de Lagoa, Junta de Freguesia de Lagoa, particulares e demais entidades que com ela se relacionaram.





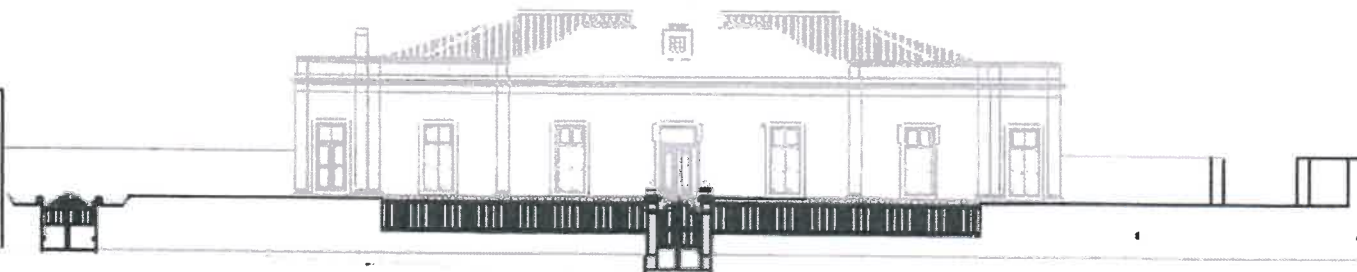

**“Arregaçar as mangas e continuar o caminho na preservação da memória, o nosso presente de serviço e o nosso futuro de ação “**

**Contabilista Certificado**

Inscrito na OCC sob o nº 36339



O Provedor:

O Vice-Provedor:

O Secretário: INÁCIO MANUEL MIMOSO MARTINS GRAVANITA

O Tesoureiro:

Jorge Ivo Miguel Simão de Encarnação

A vogal:

Ílvia Eugénia Pereira Viegas

